از وابستگی تا استقلال

نخست‌وزیر، اسدالله علَم می‌نویسد:
از مدت‌ها پیش شکایت داشته‌ام؛ عمال بیگانه در دولت، بانک مرکزی، سازمان برنامه و بسیاری از وزارتخانه‌ها نفوذ کرده‌اند. شاه با این همه گزارش‌های اطلاعاتی که دریافت می‌کند، این حقیقت را نادیده می‌گیرد.

روزنامه کیهان، شماره ۲۱۷۵۸ به تاریخ ۹۶/۸/۷، صفحه ۳

***

حتی خود شاه در جلسات خصوصی از مداخله گسترده کشورهای غربی در امور ایران گلایه می‌کرد، هر چند حقیرانه در ظاهر دستورهای رسیده از اربابان را جامه عمل می‌پوشاند. استقلال ملت ایران که یکی از شعارهای اصلی انقلاب، تحت عنوان نه شرقی، نه غربی، جمهوری اسلامی بود، شکل گرفت؛ به نحوی که به جرأت می‌توان گفت امروز تنها حکومت دنیا که مستقل از مناسبات سلطه‌ی جهانی، در جهت منافع ملت خود تصمیم می‌گیرد، جمهوری اسلامی ایران است.

سازمان اوقاف و امور خیریه
معاونت فرهنگی و اجتماعی

از شرمندگی تا افتخار مسلمانی

مسلمانان در رژیم سابق محدودیت‌های زیادی داشتند و قادر به انجام آزادانه بسیاری از تکالیف دینی خود نبودند. با پیروزی انقلاب اسلامی، این مانع برداشته شد و مسلمانان در سایه این آزادی توانستند وظایف دینی خود را، آن‌گونه که اسلام، خواهان آن است، انجام دهند.

نهضت اسلامی مردم ایران، باعث سربلندی سایر مسلمانان نیز گردید. تا پیش از انقلاب، مسلمانان در کشورهای غربی و محافل مسیحی، از مسلمان بودن خود شرم می‌کردند؛ به‌خصوص، اگر کسی از آنان ملتزم به احکام شرعی از قبیل نماز، روزه و سایر واجبات بود، به مرتجع بودن متهم می‌گردید. اما با پیروزی انقلاب اسلامی، مسلمانان به مسلمان بودن خود افتخار و از آن احساس غرور می‌نمایند.

از انزوای دین تا دین‌داری

انقلاب اسلامی ایران، نه تنها عزّت اسلامی را برای مسلمانان جهان به ارمغان آورد، بلکه طرفداران ادیان دیگر را نیز به تکاپو انداخت و آنان را نسبت به دین‌داری خویش مفتخر ساخت؛ به‌طوری که حتی برخی از رؤسای جمهور اروپا، به عنوان نمونه، رییس‌جمهور اسبق اتریش، با صراحت اعتراف کردند که بعد از حرکت امام در ایران، آنان نیز به دین‌دار بودن خود، افتخار می‌کنند.

برخی از اسقف‌های بزرگ مسیحی نیز با صراحت اظهار داشتند که حرکت امام در ایران به آنان جرأت داد تا آشکارا به ترویج مسیحیت و اصل دین و اعتقاد به خدا بپردازند.

کتاب انقلاب اسلامی و ریشه‌های آن، نوشته علامه مصباح یزدی (ره)، صفحه ۱۴۶

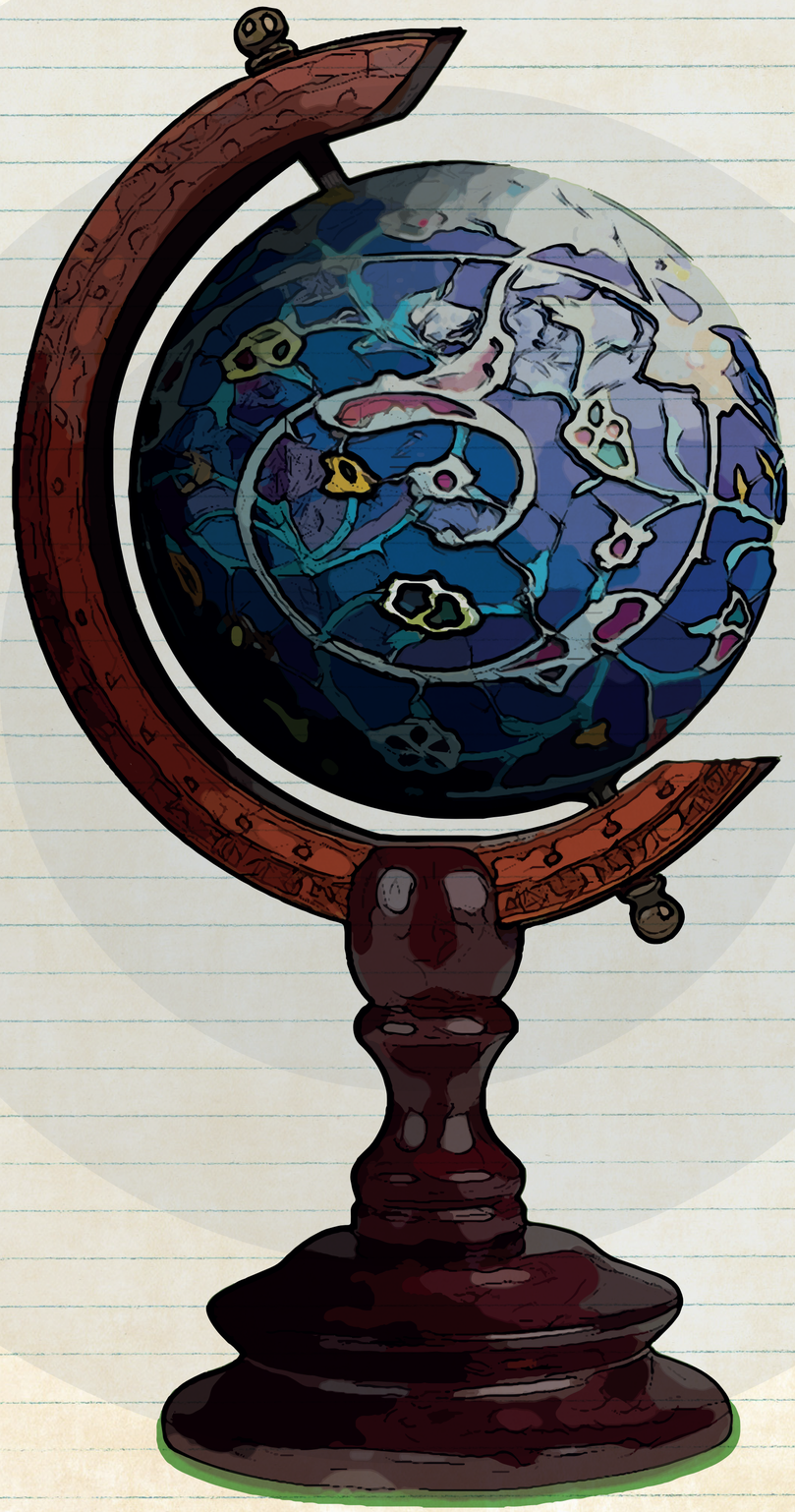

از خودباختگی تا خودباوری

تحقیر مردم ایران از یک طرف و بهادادن به خارجی‌ها از طرف دیگر از خصوصیات رضا شاه و محمدرضا بود. شاه ایران بر اساس همین نگرش، در سال ۱۳۵۳ در یک کنفرانس مطبوعاتی می‌گوید: این مردم قادر به انجام هیچ چیز نیستند، مثل گوسفندان می‌مانند... .

فریده دیبا، دخترم فرح، ترجمه الهه رئیس فیروز، انتشارات به آفرین، تهران، ص ۳۳۸

***

این نوع خودباختگی در شاه و اطرافیان و دولت‌های او، منشأ بسیاری از مشکلات در کشور از قبیل عقب‌افتادگی‌ها و سلطه اجانب بود.

امروز با افتخار می‌توان گفت در آستانه ورود به چهل و دو سالگی پیروزی انقلاب، جمهوری اسلامی ایران با اتکا به خودباوری ملی توانسته است بر قله‌های رفیع استقلال، علم، قدرت و معنویت جهانی بایستد و آینده‌ای امید بخش برای جامعه خود و مردم جهان ترسیم نماید.

از دیکتاتوری تا مردم‌سالاری دینی

در دوره پهلوی، به معنای واقعی انتخاباتی برگزار نمی‌شد. حسین فردوست از نزدیک‌ترین دوستان شاه در کتاب خاطرات خود می‌گوید: یک کمیسیونِ سه‌نفره برای انتخابات مجلس در منزل اسدالله علم تشکیل می‌شد. منصور اسامی نامزدها را می‌آورد و با نظر علم، مهر نمایندگی آنها تأیید می‌شد. پس از بررسی صلاحیت امنیتی و مطالعاتی این افراد، ترتیبِ انتخاب این اسامی داده می‌شد و به صورتی ظاهری، نام آنها از صندوق آراء بیرون می‌آمد.

حسین فردوست، ظهور و سقوط سلطنت پهلوی، ج۱، ص ۲۵۷

***

امروز و با گذشت چهل و دو سال از پیروزی انقلاب شکوهمند اسلامی، تقریباً سالی نبوده است که در ایران انتخابات، آن هم با نظارت خود مردم برگزار نشود. همه مسئولین جمهوری اسلامی مستقیم و یا غیرمستقیم منتخب همین ملت هستند و کسی در این افتخار انقلاب اسلامی شک و شبهه‌ای ندارد.

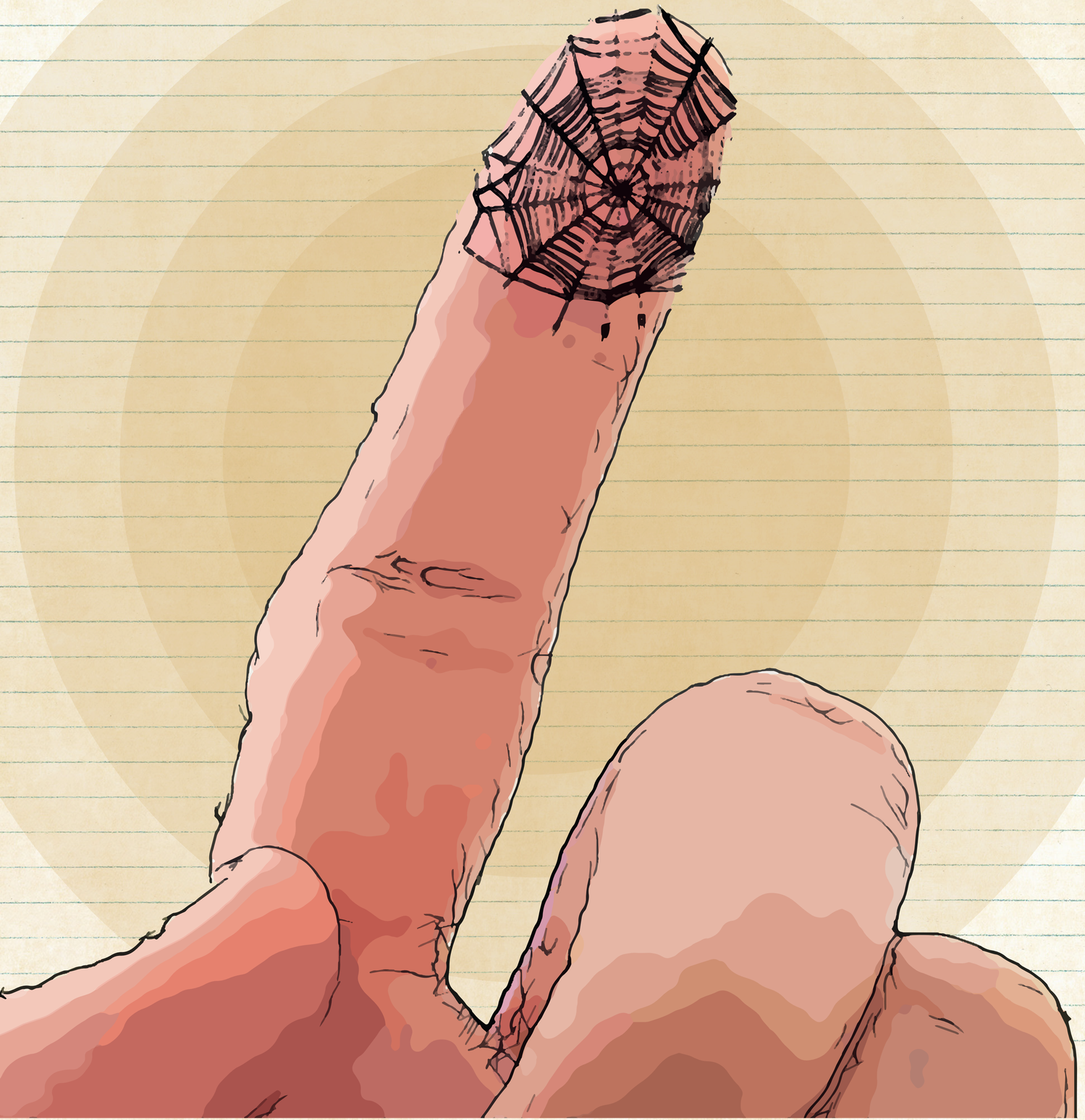

از سراب آزادی تا آزادگی

در دوره پهلوی، رژیم، عامدانه فساد را در بین جوانان و نسلی که آینده‌ساز ایران بودند، رواج می‌داد؛ درحالی‌که نشریات از انتشار خبرهای روز کشور خودداری می‌کردند و یا ساواک مانع آنان می‌شد. روزی نبود که نشریاتی مانند خواندنی‌ها، تهران مصور، سپید و سیاه و ده‌ها نشریه دیگر با صفحاتِ مبتذل و مستهجن منتشر نشوند و جوانان را به فساد سوق ندهند.

آزادگی یکی دیگر از دستاوردهای انقلاب اسلامی برای ملت ایران بود. آنچه به عنوان آزادگی و آزادی در نظام اسلامی مطرح است، نه آن بی‌بندوباری است که جریان سلطه برای توسعه قدرت به دنبال رواج آن می‌باشد؛ بلکه به معنای رهایی از همه بندها و حصارهایی است که مانع رشد و سعادت انسان است.

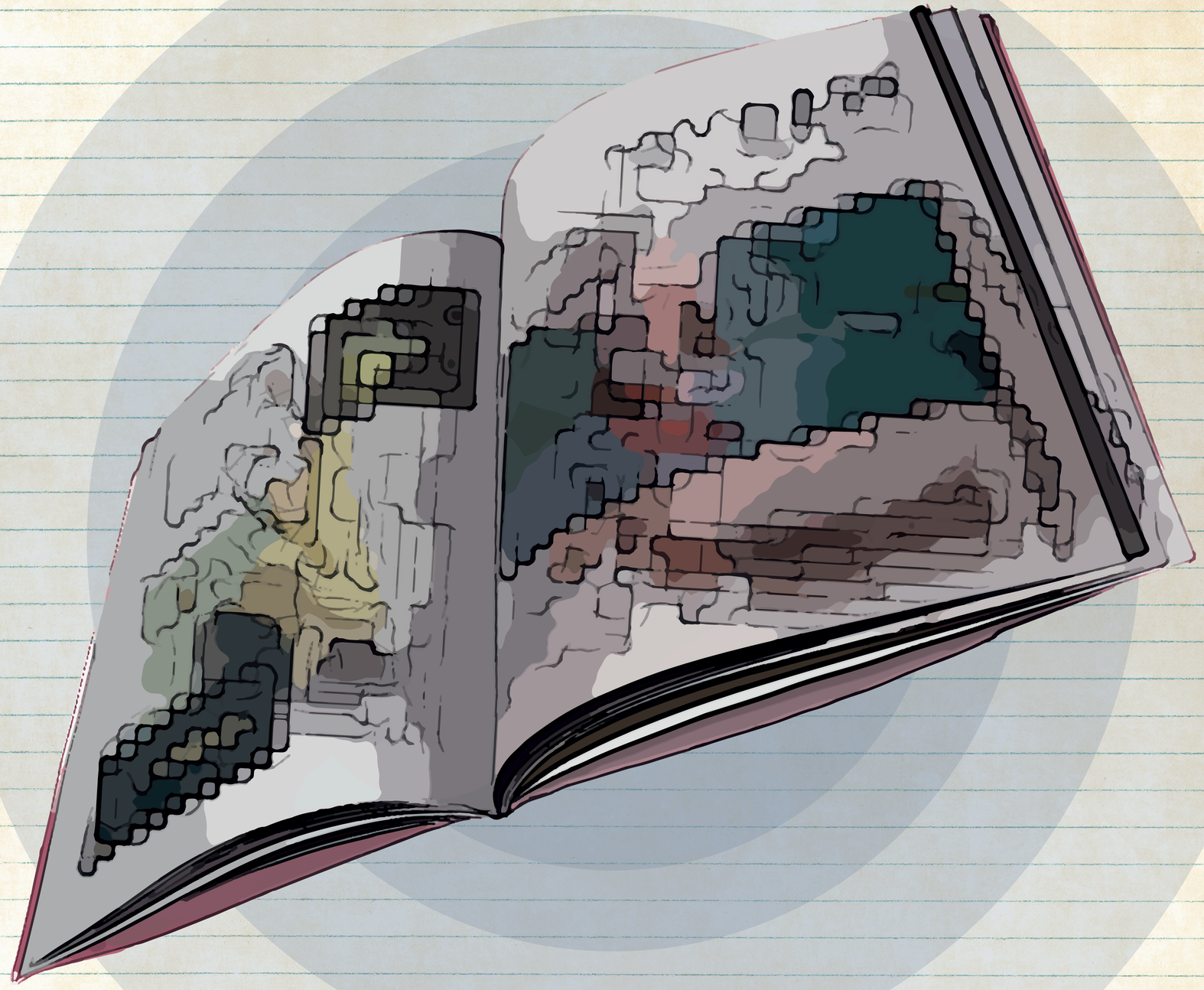

از ذلت تا عزت ملی

قبل از پیروزی انقلاب، دولت ایران چیزی در حد عروسک خیمه‌شب‌بازی آمریکا بیشتر نبود؛ در همه شئون، وابسته به آنها بود و بدون این که این وابستگی کوچک‌ترین ارمغانی برای ملت ایران داشته باشد، هرجا منافع آنها ایجاب می‌کرد، از ثروت و حیثیت ملت ایران هزینه می‌کردند. هربار پس از انتخاب رئیس‌جمهور جدید آمریکا، پادشاه ایران نخستین رئیس دولتی بود که برای دست‌بوسی و اظهار وفاداری به آمریکا سفر می‌کرد.

انقلاب اسلامی موجب عزت ملت ایران در نظر جهانیان شد. امروز نه‌تنها ایران عزیز ما روی پای خود ایستاده، بلکه به عنوان یکی از محورهای اصلی قدرت در منطقه و جهان در بسیاری از مناسبات و معادلات سیاسی جهان نقش تعیین‌کننده‌ای دارد.

از خفقـــان تا آزادی بیـــان

روزگار عجیبی بود؛ در تمام رسانه‌های کشور یک صدای مخالف شنیده نمی‌شد؛ حروفچین‌ها همان چیزی را می‌چیدند که لبخند شاه را برای ساواک به ارمغان می‌آورد؛ هر صدای مخالفی قبل از مخالفت باید جایی برای فرار پیدا می‌کرد و هر قلم منتقدی خورده‌های کاغذش را باید در زباله‌دان بند پنجم اداره امنیت می‌ریخت، صداهای خاموش، بغض اهل رسانه بود.

***

روزگار عجیبی است؛ برخی زیر سایه حکومت اسلامی نشسته‌اند و به خود اجازه می‌دهند از بالا تا پائین نظام را به اسم انتقاد تخریب کنند و بزرگترین دروغ‌ها را به عنوان نقد منصفانه در پیج‌های مجازی خود بنویسند؛ اما نه حقوقشان قطع می‌شود و نه کسی به آن‌ها می‌گوید بالای چشمتان ابرو است؛ این‌ها همان جماعتی هستند که پایان همه حرف‌هایشان می‌گویند: اینجا آزادی بیان نیست!!

از عقب‌نشینی تا اقتـــدار

در دوران قاجار و پهلوی، بخش‌های مختلف و مهمی چون گرجستان، ارمنستان، هرات و افغانستان، بخش‌هایی از بلوچستان، ترکمنستان، ازبکستان، تاجیکستان و بحرین از ایران جدا شد. حال آنکه در جنگ تحمیلی و نابرابر هشت‌ساله، یک وجب از خاک ایران هم به چنگ دشمن نیامد.

جمهوری اسلامی نه‌تنها به‌خوبی قدرت دفاع از مرزهای ایران را داراست، بلکه با فتح قله‌های علوم نظامی به یکی از مؤلفه‌های اصلی امنیت و ثبات سیاسی منطقه تبدیل شده تاجایی‌که امروز قدرت موشکی ایران، آمریکا را به هراس انداخته است؛ این درحالی‌است‌که ارتش رضاخانی شهریور ۱۳۲۰ و به دنبال حمله متفقین بدون هیچ‌گونه مقاومتی سلاح بر زمین گذاشت و عقب نشست.

از درهٔ بی‌سوادی تا قله علم

امام خمینی(ره) در ۷ دی ۱۳۵۸ طی پیامی جهت مبارزه عمومی با بی‌سوادی تأکید کردند: از جمله حوائج اولیه برای هر ملت که در ردیف بهداشت و مسکن بلکه مهم‌تر از آنهاست، آموزش برای همگان است. مع‌الأسف کشور ما وارث ملتی است که از این نعمت بزرگ در رژیم سابق محروم و اکثر افراد کشور ما از نوشتن و خواندن برخوردار نیستند، چه رسد به آموزش عالی.

صحیفه امام، جلد ۱۱، صفحه ۴۴۶

***

با گذشت چهل و دو سال از پیروزی انقلاب، ملت ایران مرزهای علم و دانش را درنوردیده و به پیشرفت‌های عظیمی در عرصه‌های مختلف علمی رسیده‌اند؛ به‌گونه‌ای‌که سرعت پیشرفت علمی در ایران براساس گزارش محافل علمی بین‌المللی، ۱۱ برابر سرعت متوسط رشد علم در جهان است.

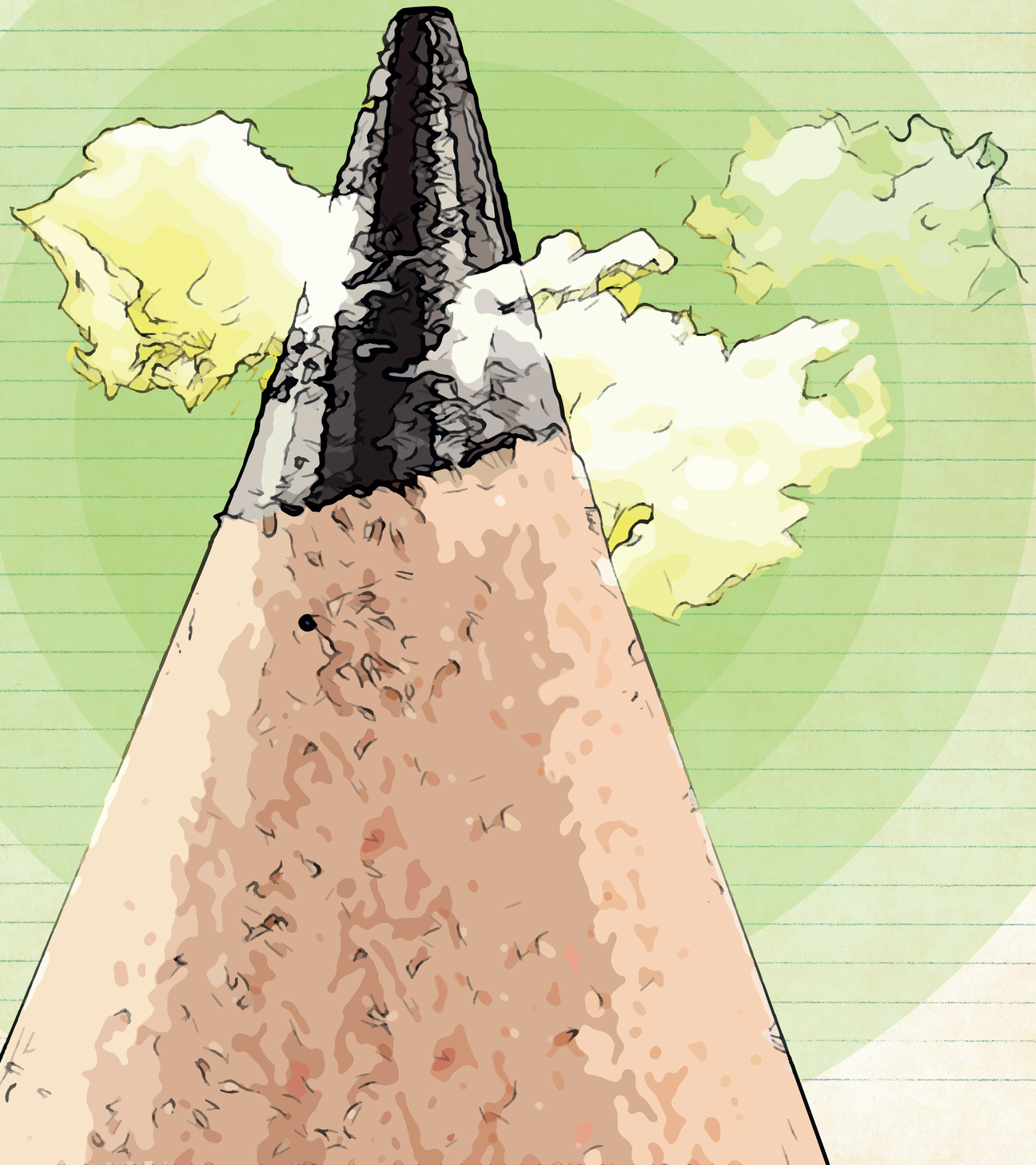

محبوب قلوب

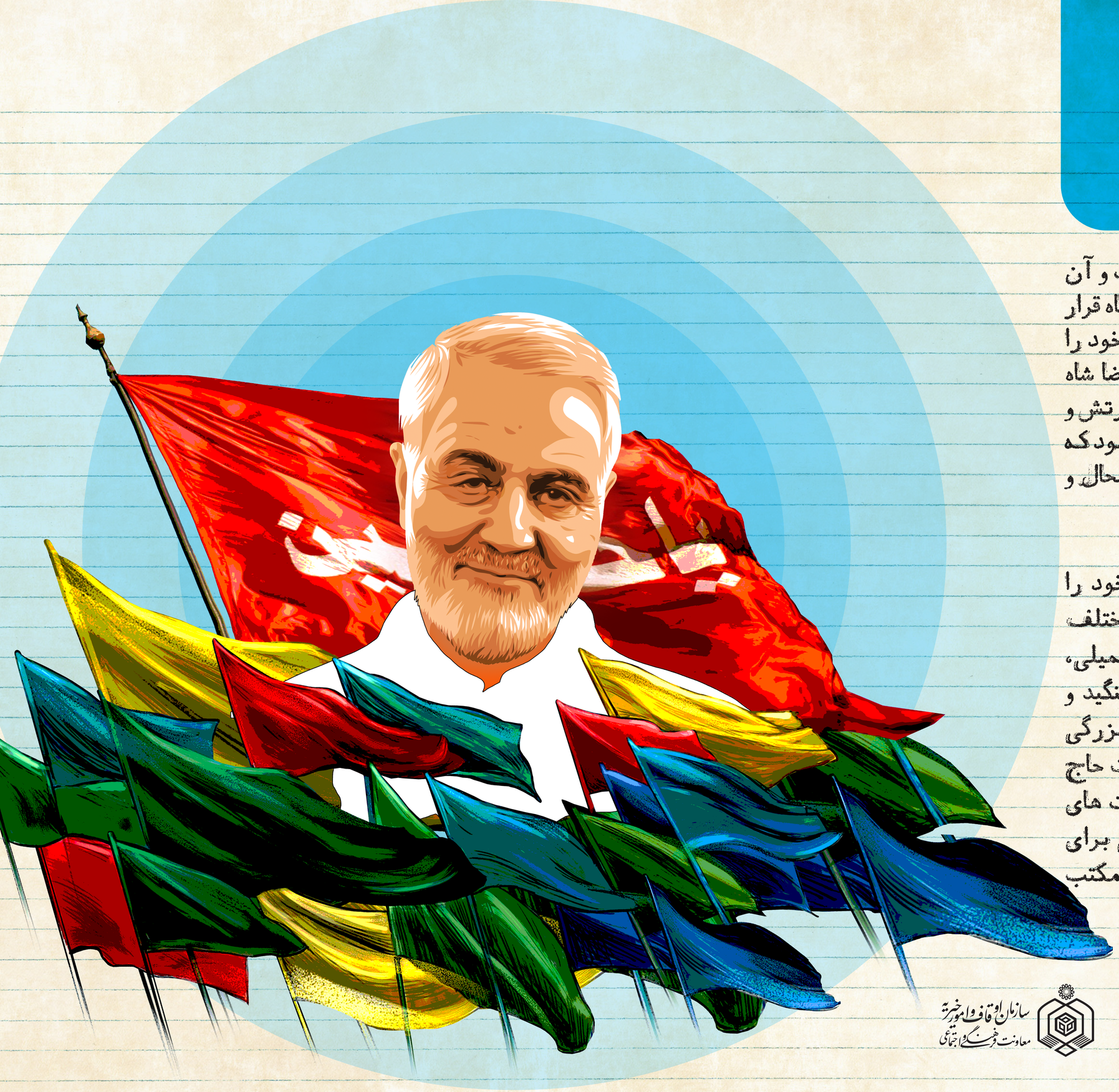

سپهبدِ زمان شاه، رزم آرا یک خصوصیت داشت و آن اینکه به همان میزان که مورد نفرت دشمنان شاه قرار داشت، مورد نفرت خود شاه هم بود. رزم آرا خود را رضاخان جدیدی می دانست که می‌خواست رضا شاه شود. کوشش برای ایفای نقش پدرخواندگی در ارتش و استقلال از شاه، سوءظن شاه را چنان برانگیخته بود که وقتی خبر ترور و مرگ او به شاه رسید بسیار خوشحال و خرسند شد.

***

سردار حاج قاسم سلیمانی ۴۰ سال از عمر خود را صرف جهاد با دشمن کرد. هم در عرصه‌های مختلف دفاع مقدس حضور داشت و هم بعد از جنگ تحمیلی، در عرصه بین‌المللی علیه جبهه استکباری جنگید و دشمن را وادار به عقب‌نشینی کرد و توفیقات بزرگی در این زمینه به دست آورد. وقتی خبر شهادت حاج قاسم پخش شد یک ملت ایران نه، بلکه ملت های مسلمان منطقه عزادار شدند و تشییع میلیونی برای او برگزار شد. راه او نه تنها غرور آفرین، بلکه مکتب او در تاریخ پرافتخار ایران، ثبت شد.

سازمان اوقاف و امور خیریه
معاونت فرهنگی و اجتماعی

از ضعف تا توانمندی
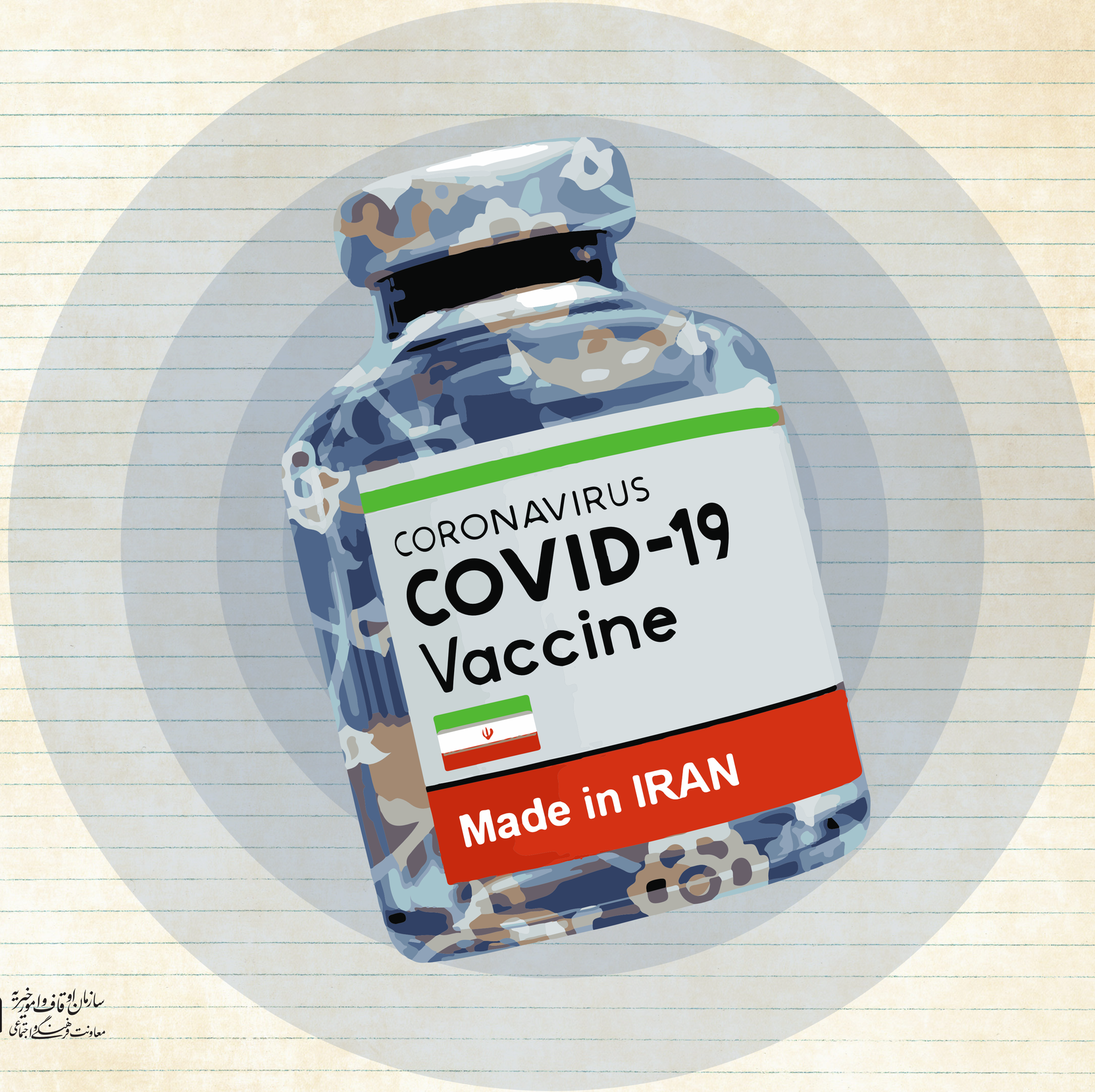
براساس آمار رسمی کشور، بخش بزرگی از شهرها و روستاهای کشور در زمان شاه، محروم از پزشک و امکانات بهداشتی بودند و با یک مقایسه آماری، می‌توان تفاوت وضعیت بهداشت، درمان و سلامت مردم در حکومت پهلوی و بعد از انقلاب اسلامی را متوجه شد. در زمان شاه، نرخ تولید دارو در داخل کشور ۲۵ درصد بود که امروزه این نرخ تولید داروی داخلی به ۹۵ درصد رسیده است. براساس آخرین آمار جهانی، ایران در تولید واکسن رتبه ی یازدهم در جهان را دارد.از جمله واکسن هایی که توسط متخصصین بومی ساخته شده واکسن کووید۱۹ بوده که با موفقیت، تست انسانی را گذرانده است.